

SANTA CATARINA | PISO REGIONAL É ATUALIZADO EM 6% | 5

FLORIANÓPOLIS / 6

Soratto apresenta projeto de lei para conceder título de Utilidade Pública ao Instituto GAM



SITE: WWW.JORNALPOPULARCATARINENSE.COM.BR

Popular Catarinense 16/Fev/2024



IMBITUBA/14

Novos Vereadores e Suplentes da Câmara Mirim participam de treinamento

FERIADÃO | MORTES EM RODOVIAS FEDERAIS DE SANTA CATARINA DUPLICAM | 5



PAULO LOPES / 7

Cerpalo reúne agentes dos projetos sociais e anuncia ações de 2024



SCPAR IMBITUBA / 15

Porto de Imbituba debate a dragagem de manutenção do canal de acesso

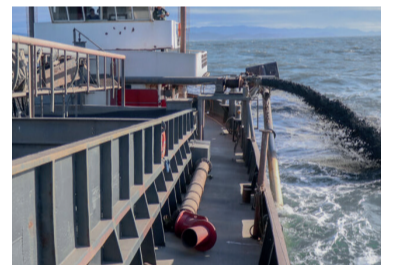

IMBITUBA/3

ALUNOS RECEBEM KITS COM MATERIAL ESCOLAR NA REDE MUNICIPAL DE ENSINO



IMBITUBA / 10

Empresário e pré-candidato a prefeito, Fernando Rosa, à convite da comunidade, visita local onde estão instalado galpões em nova Brasília



VINHOS
 IMPORTAÇÃO PRÓPRIA
 COM **PREÇOS ESPECIAIS**



Graal
Baleia

BATERIA 52 ANOS
A SUA OFICINA DE CONFIANÇA



Venha conferir nosso estoque de semi-novos e 0 km

Av. Brasil, 1306 - Paes Leme - Imbituba - SC - casa_baterias@hotmail.com | 48 3255.0188 IMBITUBA/SC



ECONOMIA | GOVERNO SE ALIA AO SERASA PARA AMPLIAR ALCANCE DO DESENROLA BRASIL | 6

Os Segredos do Barão

FRATERNIDADE E EDUCAÇÃO

Com o tema Fraternidade e Amizade Social e com o Lema Vós sois todos irmãos e irmãs, começa hoje o tempo quaresmal na Igreja Católica e mais uma Campanha da Fraternidade. Vivemos em um país polarizado, intolerante e violento, que reflete uma sociedade composta por pessoas amedrontadas, cansadas e suscetíveis a discursos fundamentalistas e radicais. Esta realidade se manifesta no cotidiano de todos nós quando lidamos com rupturas familiares, conflitos entre amigos, violências digitais, simbólicas, verbais e físicas por causa de posicionamentos políticos ou religiosos. A Campanha da Fraternidade deste ano propõe uma reflexão profunda sobre a inimizade social, evidenciando suas raízes na falta de educação marcada pelo desconhecimento do outro, escasso repertório cultural e poucos contatos com a diversidade de pensamento. Somos convocados à adoção de um senso crítico para formar o discernimento acerca do que é bom, verdadeiro e belo.

NÚMEROS REAIS

Radialista Nilton Veronesi, que acompanha há anos o trabalho das Câmaras de Vereadores em nossa região, fazendo o levantamento de seus gastos, garante que na Legislatura de 2017 a 2020, a Câmara Municipal de Tubarão, com 17 edis, custou aos cofres públicos cerca de R\$ 32 milhões. Segundo ele, a atual, que conta com 15 cadeiras, faltando quase um ano para terminar, já custou R\$ 36 milhões. Ou seja, o debate para a diminuição do custo do Legislativo tubaronense não deveria estar no número de cadeiras e sim na responsabilidade da utilização do nosso dinheiro. Ainda de acordo com Veronesi, a grosso modo, o duodécimo é um percentual da arrecadação do município que cresce ano a ano. Os vereadores dizem que devolveram verba para os cofres do município, mas na verdade o custo continua gigantesco. Só nesta legislatura, as 18 câmaras da Amarel deverão custar cerca de R\$ 180 milhões aos

bolsos do contribuinte.

Jorginho Mello

Governador de Santa Catarina, Jorginho Mello, não irá ao ato convocado pelo ex-presidente Jair Bolsonaro em São Paulo, onde pretende se defender das acusações de tentativa de golpe de estado. Ocorre que Jorginho embarca para Dubai, nos Emirados Árabes, no sábado, e deve retornar ao Estado no dia 25. A viagem programada ano passado e remarcada para este mês visa buscar investimentos para Santa Catarina.

Imbituba receberá o Expresso Baleia Franca.

Museu Ferroviário de Tubarão realizará, no domingo, mais um passeio turístico de trem. Desta vez, Imbituba receberá o Expresso Baleia Franca. O embarque, da Estação Ferroviária de Imbituba, partirá com destino a Laguna às 9h e às 14h, com parceria da Superintendência de Cultura de Imbituba. Interessados podem manter contato com o Museu Ferroviário de Tubarão.

Instituto Paraná: pesquisa preocupante

Nas eleições de 2022, na disputa presidencial, o Instituto Paraná foi aquele que apresentou os números mais precisos, tanto no primeiro quanto no segundo turno.

A margem de erro não chegou a um ponto percentual, diferentemente de várias outras empresas do ramo.

Tanto na intenção de votos para Lula quanto para Jair Bolsonaro. Recentemente, o referido instituto realizou uma pesquisa ampliada no contexto nacional, mas não se restringiu somente a projeções de cenários com vistas às eleições de 2026.

Também explorou situações polêmicas e pontuais envolvendo o quadro político. A intenção de votos entre os principais nomes só evidencia que a polarização entre Lula (PT) e Bolsonaro (PL) segue mais viva do que nunca.

Na espontânea apenas os dois aparecem, ambos com mais de 20 pontos percentuais. O terceiro, que é Tarcísio de Freitas, tem menos de 1%.

Calcanhares

Quando os vários cenários são explorados,

Lula da Silva lidera com Bolsonaro cerca de quatro pontos atrás.

Distância

Quando o nome é o de Michelle Bolsonaro, esposa de Jair, a diferença em favor do petista é de cerca de 15 pontos percentuais.

Tarcísio de Freitas fica ainda mais distante. Ele tem quase 18% e Michelle com 23% vendendo Lula com 38%.

Fora do páreo

Bolsonaro ainda é o adversário mais forte, mas está ineleável. Observando a pesquisa como um todo, contudo, quem tem mais perspectivas de crescimento é o governador de São Paulo. Ele pilota a locomotiva econômica do Brasil, o que é uma grande vitrine natural.

Isolamento

Já Michelle tem apenas a presidência do PL Mulher. Outros governadores também colocados nas pesquisas aparecem muito mal. Inclusive Romeu Zema, de Minas Gerais, assim como Ronaldo Caiado, de Goiás, Helder Barbalho, do Pará e Ratinho Jr. do Paraná.

O quadro pintado é claro: Lula contra Michelle ou Tarcísio em 2026. Ponto.

Mal na foto

O curioso é o seguinte. Lula, presidente, não poderia estar com menos de 45% das intenções de voto. Ele não chega nem nos 40% em função do nível de aprovação do seu governo. Pela primeira vez, ficou praticamente empatada a avaliação, que apontou 48% de aprovação sob Lula III contra 47,8% que desaprovam.

Explicação

Ou seja, a deidade vermelha não tem melhores intenções de voto após um ano e um mês de seu retorno em função dessa desaprovção.

Sinal amarelo

Outro detalhe. Chegar a tal nível de reprovação com apenas 14 meses incompletos de gestão é preocupante. Para ele, Lula, para o PT, para o governo e, ainda, para o consórcio STF-Planalto em conluio com a mídia velha-

ca.

Sustentáculo

Afinal, esse tripé teve papel fundamental para derrotar Bolsonaro e hoje blinda de todas as formas o líder supremo, procurando destruir, na outra ponta, a figura do ex-presidente. Que ainda segue muito forte, apesar do bombardeio incessante que se iniciou antes mesmo dele assumir como presidente lá em 2019.

Verdade

O objetivo não é apenas colocar o Bolsonarismo na lona, mas também o Conservadorismo, que é o desejo do tripé citado acima. Políticos corruptos, Judiciário aparelhado e mídia achacadora lucram muito mais com essa farra toda que estamos acompanhando. Afinal é tudo pela democracia.

Justiça

Houve também duas perguntas muito interessantes nessa pesquisa do Paraná. A primeira é se a eventual prisão de Bolsonaro é justa ou injusta? 38,3% consideram justa. Percentual alto, avaliando-se que não há provas de corrupção contra Bolsonaro, bem diferente dos 14 anos de PT. Mensalão, petrolão, Lula preso, governadores, ministros, deputados, senadores, Dilma deposta, enfim.

Margem

Agora o mais preocupante é no que diz respeito à ineleabilidade de Bolsonaro: 44,7% concordam com o fato dele ter perdido seus direitos políticos. Outros 48,4% discordam. A diferença é muito pequena, menos de quatro pontos. E por que parte da população aprova a ineleabilidade se nada foi levantado sob o aspecto ético e moral contra ele?

Alertas

Ao fim e ao cabo, a pesquisa é preocupante. Tanto para Lula presidente quanto para o líder da oposição. Por fim, como cabos eleitorais na capacidade de transferência de votos, o petista e o liberal praticamente se equivalem. A conferir o que sairá das urnas em outubro deste ano.



PARTICIPE DA CDL - Seja você também nosso associado.

A CDL Imbituba é uma Entidade que oferece soluções para o dia-a-dia da sua empresa. Nossa entidade pode lhe oferecer inúmeros benefícios, capazes de ajudá-lo a tornar sua empresa muito mais competitiva.

Associando-se a CDL você estará se juntando a outros empresários que encontram na CDL Imbituba uma parceira para o seu dia-dia.

Solicite uma visite através do telefone: 3255 0756 / 99940 0026 / 999127347.

NOSSOS OS NOVOS ASSOCIADOS:

- EXCLUSIVA ROUPAS E ACESÓRIOS – Nova Brasília
- Master Centro Esportivo – Vila Nova

CONHEÇA ALGUMAS DE NOSSAS SOLUÇÕES:

- Consultas de Crédito ou Cheques – CPF OU CNPJ (Nacionais);
- Registros de inadimplentes em todo o Brasil;
- Registros de Pessoas Jurídicas;
- CDL + Crédito – Crediário garantido;
- Registro de Protestos (CPF OU CNPJ) cartório sem emolumentos;
- Registro no SPC com boleto de cobrança;
- PARCERIA CDL + UNIMED;
- PARCERIA MEDCARE;
- XML SPC – com emissor de NFE
- Parceria com a Fucap (10% de desconto);
- Parceria com a Unicesumar (10% de desconto);
- Parceria com a Uniasselvi (10% de desconto);
- Promoções e premiações ao comércio;
- CERTIFICADO DIGITAL COM OS MELHORES PREÇOS.

Certificação Digital CDL

A segurança do seu negócio em primeiro lugar



Para saber mais, acesse www.fcdl-sc.org.br ou procure a CDL mais próxima de você.



ALUNOS RECEBEM KITS COM MATERIAL ESCOLAR NA REDE MUNICIPAL DE ENSINO

As aulas na Rede Municipal de Ensino começaram esta semana. E os alunos já estão recebendo seus kits com material escolar. Ao todo serão mais de 4.300 kits entregues para os alunos e nos próximos dias também chegarão os kits dos professores.

Entre os materiais que as crianças recebem estão cadernos, estojo de canetinhas, lápis de cor 24 cores, tesoura, régua, cola, caneta, lápis, borracha, esquadro, transferidor, garrafa para água, pincéis, Dicionários, avental, massa de modelar, guache e muito mais. O município conta com

mais de 500 professores que trabalharão com cerca de 4.350 alunos. Segundo a secretária Rafaela Pereira de Mello. "A aquisição dos kits escolares é uma conquista desta gestão que investe numa educação pública de qualidade". Os uniformes escolares foram entregues no ano

passado e já está sendo realizada uma licitação para adquirir mais. Para os novos alunos tem uma grande quantidade em estoque que serão distribuídos.

As aulas do ensino regular começaram nesta quarta-feira e nas creches inicia na próxima segunda-feira (19).



ATUANDO
NAS REGIÕES
SUL E SUDESTE

TNH

LOGÍSTICA

EMPRESA GENUINAMENTE IMBITUBENSE

**ESPECIALIZADA EM
TRANSPORTES A GRANEL**

tnhlog@tnhlog.com.br

Av. Manoel Florentino Machado nº 1469 - Fone 48 / 3701 2020 centro Imbituba SC

SC SEDIA AÇÃO DE CONSCIENTIZAÇÃO SOBRE PRÁTICAS SEGURAS NO TRÂNSITO

CCR ViaCosteira e Sest/Senat de Criciúma (SC), realizam nesta sexta (16) ação de conscientização sobre direção segura para motoristas e motociclistas. A iniciativa será feita das 7h30 às 11h30 no viaduto localizado no km 333 da BR-101 Sul/SC, em Tubarão (SC).

Na oportunidade, os condutores serão convidados a assistir a um vídeo educativo com orientações sobre como trafegar em segurança pela rodovia. Além disso, motociclistas receberão das equipes da Concessionária material de conscientização re-

forçando sobre a importância de realizar a manutenção preventiva da motocicleta. “Nosso compromisso com a segurança viária é prioridade. Por isso, ações como esta são fundamentais para con-



tribuir na redução dos acidentes e conscientização dos motoristas”, afirma Henry Klein, coordenador de Operações da CCR ViaCosteira.

Serviço

Ação Educativa – Cinema Rodoviário
Local: Viaduto no km 333 da BR-101 Sul/SC em Tubarão
Data: 16/02 (sexta-feira)
Horário: das 07h30 às 11h30

Serviço

Ação Educativa – Cinema Rodoviário
Local: Viaduto no km 333 da BR-101 Sul/SC em Tubarão
Data: 16/02 (sexta-feira)
Horário: das 07h30 às 11h30

GiPhones

LINHA COMPLETA APPLE | NOVOS E SEMINOVOS

@fgiphoness (48) 99634-3077

Shell

Posto Avião

Este você pode confiar

Avenida Renato Ramos da Silva - Vila Nova - Imbituba - SC

Você conhece os mandamentos do consumo sustentável?

Trazemos a você um modo de pensar diferente, a Política dos 5R's

REPENSE
Hábitos e atitudes de consumo

REDUZA
Geração de lixo

REUTILIZE
Dar uma nova utilidade a materiais que, na maioria das vezes consideramos inúteis

RECICLE
Transforme em matéria-prima para novos produtos

RECUSE
Evite consumo exagerado e desnecessário, de produtos que causem danos ao meio ambiente

PREFEITURA DE IMBITUBA

MORTES EM RODOVIAS FEDERAIS DE SC DUPLICAM

Segundo a Polícia Rodoviária Federal (PRF), oito pessoas morreram nas rodovias federais de Santa Catarina durante o Carnaval 2024. O número é o dobro em comparação com 2023, quando foram registrados quatro mortes durante os dias de folia.

Os dados são da Operação Carnaval 2024 feita pela PRF entre sexta-feira (9) e quarta-feira (14). Além do dobro de óbitos, as informações apontam também para a superação do número de acidentes e feridos em relação ao Carnaval do ano passado.

Em 2023, a Operação registrou 118 acidentes nas rodovias federais de Santa Catarina. Em 2024, o número



mero foi para 167, uma variação de 41%. Em relação à quantidade de feridos,

o aumento foi de 28% em comparação ao Carnaval 2023: 192 pessoas neste

ano, para 150 feridos no ano passado.

O acidente mais grave ocorreu na BR-101, em São João do Sul, quando mãe e filha faleceram em uma saída de pista. As demais mortes aconteceram na BR-101 em Biguaçu, BR-282, em Rancho Queimado, São José e Ponte Serrada, na BR-470, em Indaial, e na BR-116, em Correia Pinto. Três das vítimas eram motociclistas ou ciclistas.

Mais de nove mil abordagens em seis dias

A fiscalização da PRF rea-

lizou mais de nove mil abordagens em seis dias. Foram 499 imagens de veículos acima da velocidade e 387 motoristas ou passageiros sem cinto de segurança.

ma da velocidade máxima: 499

Motoristas ou passageiros sem cinto de segurança: 387

Ultrapassando em local proibido: 332

Motoristas dirigindo sob efeito de álcool: 246

Manuseando celular enquanto dirigiam: 72

Confira os números

Imagens de veículos aci-



VAGAS AFRIMATIVAS PARA MULHERES E PCDs

- Assistente de Documentação e Registro
- Auxiliar de Operações
- Auxiliar Operações de Gate

Todas as inscrições são bem-vindas! Valorização do indivíduo e respeito à diversidade fazem parte de nossos valores.

Caso já tenha se candidatado em alguma das vagas, desejamos boa sorte!



ECONOMIA

PISO REGIONAL DE SC É ATUALIZADO EM 6%

Empregadores e trabalhadores de Santa Catarina chegaram nesta quinta-feira, dia 15, a um acordo para o piso regional em 2024, com atualização de 6% para as quatro faixas existentes. Com a nova proposta a ser enviada ao governo do estado, os valores passam para R\$ 1.612,26, R\$ 1.670,56, R\$ 1.769,14 e R\$ 1.844,40. A entrada em vigor depende da aprovação do legislativo estadual ao projeto de lei com

a proposta, a ser enviada à Alesc pelo executivo catarinense.

“Chegamos pela 14ª vez consecutiva a um consenso com os representantes dos trabalhadores, de forma muito salutar. É sempre um motivo para festejar essa capacidade de interlocução entre as duas partes”, salientou o presidente da Fiesc, Mario Cezar de Aguiar. “A negociação do piso regional de Santa Catarina é mais uma demonstração

do protagonismo catarinense, já que somos o único estado em que os percentuais são definidos por consenso entre trabalhadores e empregadores”, destacou.

Pela parte laboral, o líder das negociações, Ivo Castanheira, também elogiou as equipes de ambas as partes interessadas que trabalharam para que fosse possível chegar a um denominador comum. “É sempre uma satisfação ver o nível de respeito entre os negociadores dos sindicatos patronais e dos trabalhadores. O período de negociação é sempre uma oportunidade de aprendizado para ambas as partes e saber que conseguimos chegar a um consenso é muito positivo”, afirmou. Castanheira, que é o coordenador sindical do Departamento Intersindical de Estatística e Estudos Socioeconômicos (DIEESE-SC) e diretor da Federação dos Trabalhadores no Comércio de Santa Catarina (FECESC), destacou ainda a expressiva representati-

dade dos trabalhadores no processo de negociação, que foi encerrada na sua terceira rodada.

Faixas

A atualização da primeira faixa do piso regional resultou em um valor de R\$ 1.612,26, contra R\$ 1.521 do ano passado. Esta faixa é válida para os setores da agricultura e pecuária, indústrias extrativas e beneficiamento, empresas de pesca e aquicultura, empregados domésticos, construção civil, indústrias de instrumentos musicais e brinquedos, estabelecimentos hípicas e empregados motociclistas, motoboys, e do transporte em geral (exceto motoristas).

A segunda faixa passa de R\$ 1.576 para R\$ 1.670,56. A faixa integra as indústrias do vestuário, calçados, fiação, tecelagem, artefatos de couro; papel, papelão, cortiça e mobiliário, além das distribuidoras e vendedoras de jornais e revistas (bancas), vendedores ambulantes de jornais e revis-

tas, administração das empresas proprietárias de jornais e revistas e empresas de comunicações e telemarketing.

Para a terceira faixa salarial o valor passa de R\$ 1.669, para R\$ 1.769,14 em 2024. Esta faixa é aplicável aos trabalhadores das indústrias químicas e farmacêuticas, cinematográficas, alimentação, comércio em geral e empregados de agentes autônomos do comércio.

O valor negociado para a quarta faixa passa de R\$ 1.740 para R\$ 1.844,40. Nesta faixa, estão inclusos os trabalhadores nas indústrias metalúrgicas, mecânicas, material elétrico, gráficas, de vidros, cristais, espelhos, joalheria e lapidação de pedras preciosas, cerâmica de louça e porcelana, artefatos de borracha; empresas de seguros privados e capitalização e de agentes autônomos de seguros privados e de crédito; edifícios e condomínios residenciais, comerciais e similares, em turismo e hospitalidade; es-

tabelecimentos de ensino, de cultura, de serviços de saúde e de processamento de dados, além de motoristas do transporte em geral.

O piso regional de SC

O piso salarial de Santa Catarina foi instituído pela Lei Complementar 459, de 30 de setembro de 2009, com validade para o ano de 2010. Em todos os 14 anos subsequentes, os valores foram negociados e acordados entre entidades representativas dos empregadores e dos trabalhadores. Com quatro faixas salariais, o mínimo regional se aplica exclusivamente aos empregados que não tenham piso salarial definido em lei federal, convenção ou acordo coletivo de trabalho. Os valores negociados entre as duas partes são a base para projeto de lei complementar encaminhado pelo governo à Assembleia Legislativa.



SORATTO APRESENTA PROJETO DE LEI PARA CONCEDER TÍTULO DE UTILIDADE PÚBLICA AO INSTITUTO GAM

Instituto Genésio Antônio Mendes atua na assistência social e no desenvolvimento de crianças, jovens, adultos e idosos em situação de vulnerabilidade

Em breve, o Instituto Genésio Antônio Mendes, de Tubarão, pode alcançar o título de Utilidade Pública em Santa Catarina. O projeto de lei que concede o benefício foi apresentado nesta quinta-feira (15) pelo deputado Estêner Soratto (PL). A proposta vai tramitar na Assembleia Legislativa e, caso seja aprovada, depende da sanção do governador Jorginho Mello (PL).

Fundado em 2020, o Instituto Genésio Antônio Mendes tem como missão dar continuidade ao envolvimento social de um dos maiores empresários

tubaronenses, promovendo a transformação social. O Instituto mobiliza, sensibiliza, promove e impulsiona pessoas, empresas e Organizações da Sociedade Civil (OSC's) de forma socialmente responsável, buscando torná-las parceiras na construção de uma sociedade mais sustentável.

De acordo com Soratto, o Instituto desempenha um papel fundamental, principalmente na área de assistência social. "Ele visa o desenvolvimento de crianças, jovens, adultos e idosos, em situação de vulnerabilidade ou risco social e pessoal, através da implementação de metodologias educacionais. Além disso, busca desenvolver ações de caráter cultural, esportivo, educacional e social", detalha o deputado.

O Instituto Genésio Antônio Mendes é uma OSC que atua no assessoramento de outras OSC's de educação, saúde e assistência social, por meio de Investimento Social Privado, que é o repasse financeiro de uma organização privada (empresas, fundações ou institutos) para projetos que visem a transformação da sociedade nas mais diversas vertentes. Entre 2022 e 2023, foram investidos mais de R\$ 148 mil em projetos, impactando mais de 3.7 mil pessoas em situação de vulnerabilidade.

Para mais informações, entre em contato com o Instituto pelo telefone (48) 3199 0242, ou siga nas redes sociais @institutogenesioamendes. O site é www.institutogenesio.org.br.



RENEGOCIAÇÃO

GOVERNO SE ALIA AO SERASA PARA AMPLIAR ALCANCE DO DESENROLA BRASIL

O Ministério da Fazenda anunciou hoje (15), em São Paulo, uma parceria com a Serasa para aumentar o alcance e facilitar o acesso ao Desenrola Brasil – programa para renegociação de dívidas do governo federal.

Com essa parceria, em funcionamento desde a última sexta-feira (9), as pessoas que entrarem no sistema da Serasa poderão ser direcionadas ao site do programa Desenrola. Antes, o acesso ocorria apenas pela plataforma Desenrola.Gov.br.

"Isso tem o intuito de facilitar o acesso de quem já é cliente de outros parceiros. A gente abriu essa possibilidade para que a pessoa faça o login no parceiro do Desenrola e aí ele será direcionado para o ambiente da plataforma, sem precisar fazer novo login", explicou Alexandre Ferreira, coordenador-geral de Economia e Legislação do Ministério da Fazenda.

"Nesse ambiente ele vai ter acesso às mesmas condi-

ções de renegociação – com pagamento que pode ser à vista ou parcelado, sem entrada e início do pagamento em 60 dias – e com os mesmos descontos que temos até aqui", completou.

Os usuários que fizerem o login com CPF e senha no site ou no aplicativo da Serasa poderão clicar em Negociar Dívidas. Na aba

Minha Dívidas, vai aparecer uma lista de propostas para negociação da dívida.

Com a parceria, o governo pretende ampliar o acesso das pessoas ao Desenrola, já que a plataforma da Serasa tem hoje 88 milhões de brasileiros cadastrados e cerca de 26 milhões de acessos mensais.



PUBLICAÇÃO LEGAL

ASSEMBLÉIA GERAL EXTRAORDINÁRIA

EDITAL DE CONVOCAÇÃO

O SINDICATO DE CONFERENTES DE CARGA E DESCARGA NOS PORTOS DE IMBITUBA E LAGUNA, entidade sindical de primeiro grau, inscrita no CNPJ nº82.539.313/0001-87, com Sede na rua Otacílio de Carvalho, nº 105, no Centro, Imbituba – SC, através de seu presidente vem na forma do estatuto da categoria, CONVOCAR a todos os trabalhadores portuários avulsos conferentes associados ao SINDICATO para ASSEMBLÉIA GERAL EXTRAORDINÁRIA a ser realizada na sede da entidade, em formato híbrido (virtual e presencial), tendo em vista que não há, neste condomínio, nenhum dispositivo contrário à sua realização, sede está localizada rua Otacílio de Carvalho, nº 105, no Centro, Imbituba – SC, no dia 26 de fevereiro de 2024 – sexta-feira, às 09:30h em primeira convocação e às 10:00h em segunda convocação. Com a seguinte ordem do dia.

ORDEM DO DIA:

- Deliberar sobre a contraproposta de Convenção Coletiva de Trabalho ofertada pela comissão de negociação do SINDOP.

Observações Importantes:

- O meio virtual utilizado será o GOOGLE MEET, WATTSAPP.
- As decisões das Assembleias Gerais, tomadas de acordo com o **quórum** fixado no Estatuto, obrigam a todos, independentemente do seu comparecimento ou de seu voto, competindo a Diretoria cumpri-las e fazê-las cumprir.
- Em caso de dúvidas, na qual o associado opte em não expor na Assembleia, poderá encaminhar uma Ocorrência, tipo dúvida, para análise pelos responsáveis, via e-mail, ou deixar por escrito na sede do SINDICATO.
- Os participantes habilitados, poderão, através do chat/bate-papo da plataforma GOOGLE MEET E WATTSAPP, solicitar ao secretário da assembleia registro em ata sobre os assuntos tratados.

Imbituba, 07 de fevereiro de 2024.

JOSÉ AFONSO DE CARVALHO

PRESIDENTE

CERPALO REÚNE AGENTES DOS PROJETOS SOCIAIS E ANUNCIA AÇÕES DE 2024

A Cooperativa de Eletricidade de Paulo Lopes (Cerpalo) reuniu no auditório da cooperativa, em Paulo Lopes, os representantes dos projetos sociais que recebem seu apoio. Na pauta, importantes ajustes sobre os

compromissos de entrega de relatórios, autorizações para uso de imagem das crianças participantes e a importância da transparência e do respeito pelos envolvidos em suas iniciativas de responsabilidade social. Os projetos apoiados

pela Cerpalo oferecem uma variedade de benefícios para a comunidade, por meio das mais diferentes ações. Entre os projetos estão a Banda da Cerpalo, escolinha de voleibol, aula de balé, Muay Thai, escolinha futebol de campo para



as crianças, cirandas das mulheres, Boi de Mamão, entre outros.

De acordo com a responsável pelos projetos, Iliane Virgílio Matos, os representantes dos projetos foram informados das novas regras de prestação de contas e tiveram a oportu-

nidade de receber banners informativos sobre suas iniciativas.

Para o presidente da Cerpalo, Moacir Nasário Alves, o Moka, que também participou da reunião, a sintonia entre a cooperativa e os gestores dos projetos sociais, fortalecem a par-

ceria. "A Cerpalo está comprometida em continuar apoiando e fortalecendo esses projetos sociais, reconhecendo o valor inestimável que trazem para as comunidades. Desta forma podemos criar juntos um futuro melhor para todos", disse ele.

BRASÍLIA

BOLSONARO PEDE AFASTAMENTO DE MORAES DE INQUÉRITO SOBRE GOLPE

A defesa do ex-presidente Jair Bolsonaro pediu que o ministro Alexandre de Moraes, do Supremo Tribunal Federal (STF), seja afastado da relatoria das investigações que apuram a existência de uma organização criminosa que teria atuado numa tentativa de golpe de Estado e abolição do Estado Democrático de Direito.

Em petição protocolada nesta quarta-feira (14), a defesa argumentou que Moraes não pode ser interessado e ao mesmo tempo juiz do caso. Isso porque, o ministro aparece nas investigações como alvo dos supostos golpistas.

Em paralelo, os advogados também pediram a devolução do passaporte de Bolsonaro, apreendido no âmbito da Operação Tempus Veritatis, autorizada por Moraes. O ex-presidente, é um dos alvos e foi proibido de deixar o país ou de se comunicar com os demais investigados.

Ao todo, foram cumpridas 48 medidas cautelares contra diversos investiga-

dos, incluindo ex-assessores diretos de Bolsonaro e militares da ativa e da reserva.

Pedido

A defesa de Bolsonaro sustenta que a própria PF, em petição, atestou "de maneira indubitável" que Moraes seria vítima central dos atos investigados, com os investigadores "destacando diversos planos de ação que visavam diretamente sua pessoa".

Segundo os advogados, Moraes teria determinado medidas cautelares contra

peças que supostamente lhe infligem receio pessoal, "ou seja, assumiu, a um só tempo, a condição de vítima e de julgador", diz a peça da defesa.

O pedido foi direcionado ao presidente do Supremo, ministro Luís Roberto Barroso, e é assinado por sete advogados, entre os quais o criminalista Paulo Cunha Bueno, e Fabio Wajngarten, ex-ministro-chefe da Secretaria de Comunicação da Presidência, que depois passou a representar o ex-presidente.



Navegantes

AEROPORTO SE TORNA O SEGUNDO MAIOR DO INTERIOR BRASILEIRO



O Aeroporto Internacional de Navegantes (NVT), registrou um aumento de 16% no fluxo de passageiros em 2023 e assim se tornou o aeroporto que mais cresceu em Santa Catarina durante esse período.

Com um total de 2.191.556 viajantes ao longo do ano, o NVT está entre os vinte maiores aeroportos do país, destacando-se como um importante centro de transporte aéreo na região sul do Brasil. Entre os aeroportos fora das capitais brasileiras, o terminal é o segundo em movimentação, ficando apenas atrás do Aeroporto de Campinas.

O Aeroporto de Navegantes, admi-

nistrado pela CCR Aeroportos, está localizado próximo a destinos turísticos e empresariais populares como Balneário Camboriú, Itapema, Blumenau e Brusque, tendo um papel importante para acesso de visitantes e empreendedores.

Sobre a CCR Aeroportos

A CCR Aeroportos é uma divisão de negócios do Grupo CCR que opera 20 aeroportos no mundo, firmando sua presença em quatro países e nove estados brasileiros. Com a recente expansão a empresa se consolidou como uma das maiores operadoras em número de aeroportos no Brasil.

Edifício Residencial Vicenza



- Centro de Imbituba.
- Todos apartamentos com uma suíte;
- Andar térreo de garagem e 4 andares de apartamento, com ELEVADOR;
- Apenas 12 apartamentos no condomínio, sendo 3 por andar;
- 9 apartamentos com vaga de garagem dupla e 3 simples;
- Sacadas com churrasqueira.
- Rebaixo de gesso total no teto;
- Sacadas com churrasqueira;
- Piso Porcelanato e laminado nos dormitórios;
- Acabamento interno em massa corrida e externo com impermeabilizante;
- Sistema de segurança e comunicação eletrônico;
- Isolamento acústico entre pisos;
- Espera para aparelhos de ar condicionado
- Registro de Incorporação R.9 - 22.053

TOMAZ
EMPREENDIMENTOS

Residencial Parque dos Mirantes

- Praia da Vila - Imbituba SC
- Opções com 2 ou 3 quartos;
- Todos com suíte;
- Elevador;
- Sacadas com churrasqueira;
- Todas as unidades com vista para o mar;
- Rebaixo de gesso no teto;
- Porcelanato retificado;
- Isolamento acústico entre pisos;
- Área de lazer com piscina, lounge, salão de festas e academia ao ar livre;
- Opção com 2 vagas;
- Água com aquecimento a gás;
- Sistema de segurança e comunicação eletrônicos.
- RI nº R.6 - 23.337



Mais informações:

Conheça melhor os empreendimentos

 tomaz_empresendimentos_sc



(48) 99162-4706



EM BREVE:

Condomínio Bosque da Lagoa



- Localizado no bairro Mirim;
- Condomínio de casas com o conforto e a segurança que você deseja.



TOMAZ
EMPREENDIMENTOS

Village Beach Club



- Localizado no bairro Village;
- Ao lado do Komprão Koch atacadista;

Mais informações:

Conheça melhor os empreendimentos



tomaz_empresendimentos_sc



(48) 99162-4706



EMPRESÁRIO E PRÉ-CANDIDATO A PREFEITO, FERNANDO ROSA, À CONVITE DA COMUNIDADE, VISITA LOCAL ONDE ESTÃO INSTALADO GALPÕES EM NOVA BRASÍLIA



Fernando Rosa, pré-candidato a prefeito de Imbituba, esteve em Nova Brasília em resposta ao chamado da população, que também se manifestou por meio da rádio 89,3 FM. A convite da comunidade, Fernando se reuniu com moradores locais e o radialista Arenilton Carvalho para discutir preocupações crescentes

relacionadas aos galpões na região. Moradores locais expressaram suas inquietações, destacando o impacto negativo do constante barulho das operações com caminhões e máquinas 24 horas por dia nos galpões. Além disso, segundo relatos, há produção de um pó preto, cuja dispersão pelo bairro, devido à falta de fiscalização adequada, está gerando

problemas de saúde e sujeira nas residências. As principais reivindicações da comunidade são a demolição dos galpões, mudança no plano diretor e o fim do tipo de operação executada pela empresa em Imbituba. Segundo relatos dos moradores, o pó tem causado problemas de saúde e prejudicado diretamente o dia a dia da comunidade.

Fernando Rosa ouviu atentamente as preocupações dos moradores e se comprometeu a buscar soluções eficazes através de órgãos competentes. Ele enfatizou a importância de uma fiscalização mais rigorosa para garantir que as atividades nos galpões estejam em conformidade com as normas ambientais, priorizando a saúde e o bem-estar da comunidade. A presença ativa de Fernando Rosa e Arenilton Carvalho na reunião destaca a importância de uma abordagem colaborativa para enfrentar as questões ambientais em Nova Brasília. Como pré-candidato a prefeito, Fernando demonstrou disposição para enfrentar os desafios, enquanto a participação do radialista reforçou a necessidade de uma comunicação aberta e transparente para resolver os problemas locais.

A união entre liderança positiva para impulsionar comunitária e mídia local mudanças significativas na emerge como uma força região.





#Vemprotime



ESTAMOS

CONTRATANDO

Auxiliar Contábil

emerson@taccontabeis.com.br
contato@taccontabeis.com.br



COMERCIAL PREÇO BOM
PAPELARIA E PRESENTES
Mat. p/ escritório e suprimentos de informática

Rua Ernani Cotrin, 89 - Centro
Imbituba/SC - Fone: 48 3255.6584
9647.5119 / 8472.7201
precobom.zc@hotmail.com

Jandir / Douglas
GERENTES PROPRIETÁRIOS



Contabilidade
CRC: 011056/0

Contabilizando sucessos, Planejando resultados

Incorporação Imobiliária | Assessoria Contabil | Holding
BPO Financeiro | Planejamento Tributario | IRPF | MEI
Regularização de Obras na RFB | Funcionarios Domesticos

(48) 3255-0384 (48) 99908-8757 Rua Ernani Cotrin, 296 - Sala 202 | Centro



Accesse todos nossos meios de comunicação através do QR code



ELI GARCIA

Na boca do povo

O vereador Eduardo Faustina volta e meia é o assunto nas rodas de bate papo da cidade de Imbituba. O povo está de olho nos acontecimentos, e vê que o nobre vereador se dedica exaustivamente nos interesses da população. Deixando feliz todas as pessoas que tiveram a escolha de votar nele. Mesmo com sua ocupação de advogado, Eduardo consegue atender o lado legislativo com maestria, mostrando que seria um bom administrador municipal.

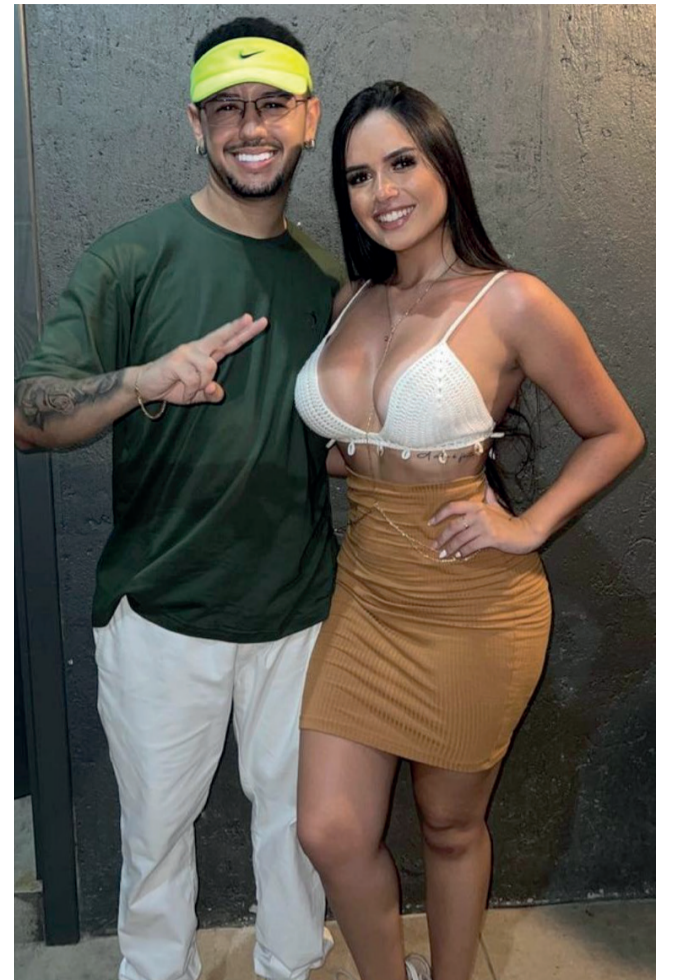

dentro do Redondos Gourmet

O ponto de encontro dos amigos é no Redondo's de Vila Nova

O Redondo's Gourmet ficou lindo e eu posso provar. É apenas uma foto onde você já percebe o requinte do local. Com som ao vivo aos fins de semana, o Redondo's é o ponto de encontro dos amigos. Situado estrategicamente na Avenida Renato Ramos da Silva, em Vila Nova, oferece um cardápio para toda sua família. Se você está de aniversário, o lugar é bem legal para você comemorar, saboreando ótimos lanches, e uma boa bebida.



Ferrugem For Fun foi um sucesso em Garopaba

Duda Wolker e o Dj Lucas Beats, uma das atrações do Ferrugem For Fun. O evento aconteceu na Praia da Ferrugem em Garopaba nestes dias de carnaval. A organização apresentou vários shows, com Mc Kekel e outros. Além disso, tinha uma sunset na piscina da Pousada Las Ondas com o long set do Dj Eli Garcia. Festa open bar com um energético sensacional, o tal do Vrau. Excelente para completar o seu kit balada. Muita mulher bonita, calor, piscina, praia, e o agito que só a Praia da Ferrugem proporciona. O público comprava ingresso, que já vinha com sunset open bar, acesso a shows nacionais e hospedagem de carnaval. Um pacote muito bom para você que busca diversão completa.

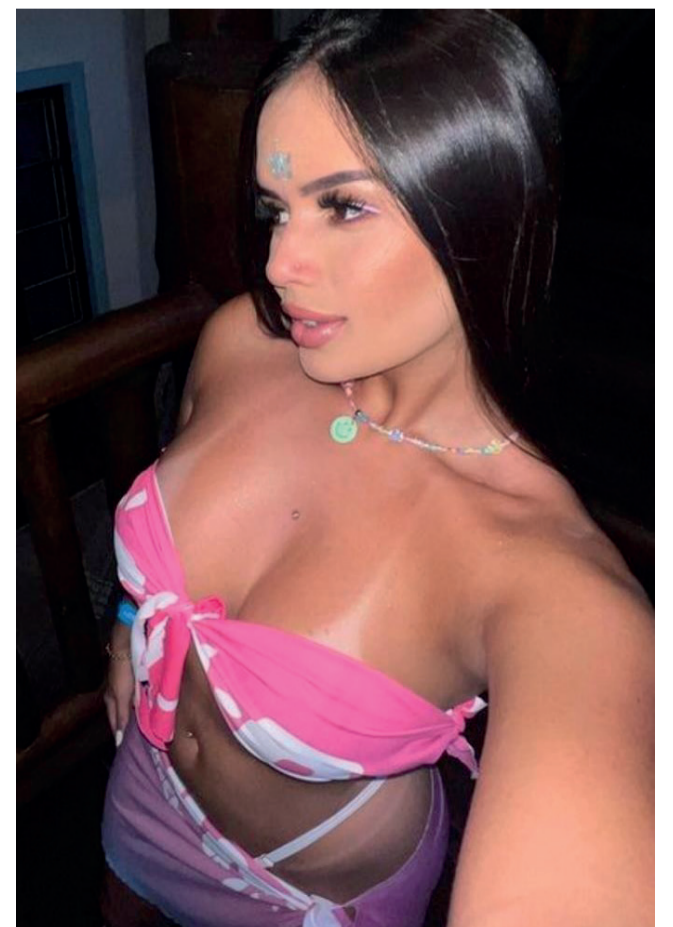

Na linha de frente guarnecendo a população

A linha de frente é a Polícia Militar. O acionamento é realizado sempre que a conversa não existe mais e a via de fato, e ou o crime já está em andamento. Parabenizar alguns policiais que diferentes de outros, chegam em Vila Nova bem cordiais já com uma noção e experiência de acontecimentos para resolver o problema. Houve recentemente uma invasão a um estabelecimento comercial onde o algoz cometeu agressão e que foi expulso do local. Que inclusive o mesmo fora visto com um elemento moreno que fora preso ao roubar veículo em Imbituba. A PM imediatamente chegou ao local, com uma informação invertida do próprio algoz. Mas a sabedoria dos PMs verificaram a veracidade e registraram o boletim. Na sequência uma outra viatura retornou ao local pois havia ameaça de morte. Estes dois policiais bem gentis, orientaram a vítima, e ficaram em rondas por todas as imediações para prevenir o crime anunciado. É vendo onde os impostos estão sendo aplicados que os elogios da população vem. Parabéns.

IMBÉ SUSHI
DELIVERY

48 9 96758924

@imbesushi

Ótica Nany
NOSSO FOCO É VOCÊ

#VEM

Instagram /oticanany
WhatsApp (48) 99918-1803
Centro - Imbituba

Dr. Odilon Gomes Assumpção Filho
Cirurgia Geral e Urologia
CRM/SC 4140

(48) 3255-1292
(48) 3255-3469
(48) 99688-1678

dr.odilon@hotmail.com / Rua Alcino da Fonseca, 247 - Centro
CEP 88780-000 - Imbituba/SC

Dr. Delni Renato Franz
Diretor Técnico - CRM - 5404

Centro Médico Imbituba

Nereu Ramos, 748, sala 102 - fone: 3255 0390

OAB/SC 2057

**GONÇALVES PACHECO
FAUSTINA & BATISTI**
ADVOGADOS ASSOCIADOS

ORLANDO GONÇALVES PACHECO JUNIOR
ADVOGADO - OAB/SC 17164

EDUARDO FAUSTINA DA ROSA
ADVOGADO - OAB/SC 30982

LUANA SILVEIRA MARQUES
ADVOGADA - OAB/SC 49290

MARLON TESTONI BATISTI
ADVOGADO - OAB/SC 32631

GUILHERME TAVARES DE JESUS
ADVOGADO - OAB/SC 35338

JOÃO GABRIEL KUNTZE
ADVOGADO - OAB/SC 57113

www.goncalvespacheco.com.br

**ANOTE NOSSOS
CONTATOS!**

(48) **3701-0315** ☎
(telefone fixo)

(48) **98421-1432** ☎
(whatsapp)

GP GONÇALVES PACHECO
FAUSTINA & BATISTI
ADVOGADOS ASSOCIADOS OAB/SC - 2057

O melhor da região
em frutos do mar!



Restaurante e Pizzaria
MARÃO

(48) 3255-0064

Fertisanta
SEMEANDO DESENVOLVIMENTO

**A melhor opção para movimentação
de grãos no Sul do Brasil.**

AS MELHORES
ESTRUTURAS
DE ARMAZÉNS
The best warehouse
infrastructure

Av. Presidente Vargas, S/N
Área Portuária
(48) 3356-5555 / fertisanta@fertisanta.com.br

COMUNICADO

PREZADO CLIENTE,

Com o propósito de melhorar a qualidade no atendimento o SAMAE DE IMBITUBA a partir de **18/09/2023** estará atendendo em **NOVO HORÁRIO:**

Horário de atendimento:
De segunda a sexta
09h as 17h sem fechar para almoço

Contatos:

0800 6431749

(48)3355-7857/(48)3355- 7883

 (48)988323334

www.samaeimbituba.com.br



UM CENTRO MÉDICO EXCLUSIVO PARA OS ASSOCIADOS DA CERPALO.

Faça o seu cartão, é gratuito.

Especialidades:

- Cardiologia
- Ortopedia
- Ginecologia
- Vascular
- Clínico Geral
- Psicologia
- Fisioterapia
- Dentista

Entre em contato e conheça a clínica:

 48 3197 4404

 48 99191 0628

Rodovia SC 434
KM 01 - Araçatuba
Imbituba - SC
convsul.com.br



MICHEL
Estética Automotiva

ESPECIALIZADA NO EMBELEZAMENTO AUTOMOTIVO

 ESOLINA RUA JOÃO DE OLIVEIRA FILHO, Nº 01
AV. SANTA CATARINA
CENTRO - IMBITUBA - SC

 48 996899869



GRANÉIS
IMBITUBA

RUA: IRINEU BORNHAUSEM, 390- SALA: 06
CENTRO- IMBITUBA

FONE: (48) 3355-6652



ODONTOLOGIA ESPECIALIZADA

Certamente, a odontologia é repleta de curiosidades interessantes. Arqueólogos encontraram evidências de práticas odontológicas em um crânio de cerca de 14 mil anos, descoberto na Itália. Este crânio apresentava perfurações que indicavam a remoção de um dente afetado por cárie. Essa descoberta surpreendente sugere que, mesmo nos primórdios da civilização, os seres humanos buscavam alívio para a dor dentária e tratavam problemas odontológicos. Isso destaca a importância histórica da odontologia como uma prática essencial para o bem-estar humano ao longo dos milênios. A história dos cuidados dentários remonta a épocas antigas, evidenciando a preocupação constante com a saúde bucal ao longo da evolução da humanidade.

AVENIDA BRASIL, 508, PAES LEME - IMBITUBA
(48) 99190-9260

14 "Acompanhe os principais destaques do Legislativo"

Bi recebe homenagem da Câmara de Vereadores pela dedicação ao futebol amador e serviços prestados à comunidade



um espaço esportivo, Bi é um exemplo de comprometimento e amor pelo esporte e pela comunidade.

Sua presença constante no ginásio, mantendo a estrutura do local, demonstra seu profundo compromisso em proporcionar aos usuários um ambiente acolhedor e familiar. De acordo com os vereadores Deivid e Matheus, apesar das adversidades o homenageado manteve sua dedicação incansável e essa moção é um reconhecimento da sua importância vital para o bem-estar e a coesão da comunidade local.

Bi, que iniciou seus agradecimentos no Plenário da Câmara de Vereadores com a frase "Quem investe no esporte, economiza na saúde", afirmou que o Ginásio Paulo Roberto Martins é sua primeira casa e assim justifica todo seu cuidado e zelo pelo mesmo. Ainda, Bi complementa que o esporte é de suma importância para que haja uma cidade com mais qualidade de vida.

Na quarta-feira, dia 14/02, nas dependências da Câmara de Vereadores, durante a 2ª Sessão Ordinária, foi entregue uma Moção de Congratulação para José Mário da Silva, popular Bi, por sua dedicação ao futebol amador e principalmente aos cuidados do Ginásio Municipal de Esportes Paulo Roberto Martins. A moção nº 25/2023 foi proposta pelos vereadores Matheus Paladini Pereira (PSDB) e Deivid Rafael Aquino (MDB).

José Mário da Silva, mais conhecido como Bi,

tem 61 anos de idade, sempre dedicado ao futebol amador, vem desde o ano de 2004 quando fundado o Ginásio Municipal de Esportes Paulo Roberto Martins no bairro Nova Brasília, prestando serviços para o bom funcionamento do mesmo.

Bi sempre se esforça para garantir que os agendamentos sejam cumpridos de forma eficiente, garantindo que todos os eventos ocorram sem contratemplos. Mantém o ginásio a disposição inclusive aos sábados, domingos e feriados. Mais do que apenas administrar



Novos Vereadores e Suplentes da Câmara Mirim participam de treinamento

Para dar início às atividades legislativas, durante a quarta-feira 07/02 e sexta-feira 09/02, os novos vereadores e suplentes mirins receberam um treinamento junto aos colaboradores da Casa. Esse encontro teve como finalidade orientar os recém-empossados e repassar as primeiras noções sobre o funcionamento do Poder Legislativo.

Nesta 15ª Legislatura do ano de 2024 da Câmara Mirim foram eleitos 11 vereadores mirins que representam escolas do município, das redes municipal, estadual e particular. A capacitação é uma forma de orientar os vereadores e suplentes, repassando as primeiras noções sobre o funcionamento do Legislativo.

Na ocasião, a equipe do



Legislativo explicou para os vereadores e suplentes a diferença entre os três poderes, bem como as atribuições de um vereador, o papel de um vereador mirim, técnicas legislativas e regimento interno.

No primeiro dia contaram com a participação de Julia Cavalcanti Freitas, ex-vereadora mirim, que participou do programa na 2ª Legislatura, no ano de 2009. Julia contou sobre sua experiência e tirou algumas dúvidas dos vereadores e suplentes. Além disso, os mesmos também participaram de uma simulação de sessão, assim já se preparando para a 1ª Sessão Ordinária, que acontecerá na quarta-feira, dia 21/02, às 15h.

PORTO DE IMBITUBA DEBATE A DRAGAGEM DE MANUTENÇÃO DO CANAL DE ACESSO

Um dos temas de grande relevância para o Porto de Imbituba e a comunidade em geral, a dragagem de manutenção do canal de acesso, foi discutida na semana passada pela diretoria da SCPAR Porto de Imbituba e colaboradores da Autoridade Portuária.

A dragagem de manutenção é uma atividade que consta no licenciamento ambiental do Complexo Portuário (LAO 4647/2022) e segue sendo realizada de forma quase ininterrupta como uma ação rotineira. A dragagem tem como foco manter a segurança na navegação e a manutenção da profundidade homologada pela Marinha do Brasil.

Basicamente a dragagem consiste na limpeza, desobstrução, remoção, derrocamento ou escavação de material contido no fundo do mar. É importante ressaltar que o despejo do

material dragado acontece em área licenciada, em alto mar, com a autorização do órgão ambiental.

As áreas pré-determinadas para dragagem de manutenção no Porto de Imbituba são: os berços 1, 2 e 3, entre berços, retaguarda do Cais 3, bacia de evolução e o canal de acesso. O volume aproximado a ser dragado foi estabelecido com base nos dados históricos de dragagem e de sedimentação no Porto de Imbituba, assim como em estudos hidrodinâmicos realizados para verificação dos componentes responsáveis pelo transporte de sedimentos e quais os tipos de sedimentos depositados nas áreas dentro da poligonal portuária.

Conforme explica José João Tavares, Diretor de Planejamento e Operações da SCPAR Porto de Imbituba, “a dragagem de manutenção é essencial para o Porto manter seus parâ-



metros de profundidade adequados à realização de manobras e operações portuárias com segurança”.

“A ação é de extrema importância para mantermos os calados operacionais que hoje são de 11,5 metros no berço 3 e de 13,5 metros nos berços 1 e 2, sendo um dos maiores entres os Portos do Sul do Brasil”, garante Cássia Reis,

Chefe do Departamento de Operações Portuárias da SCPAR Porto de Imbituba.

Vale destacar que para a atividade de dragagem de manutenção existe um Programa de Monitoramento específico, definido dentro da Licença Ambiental de Operação do Porto de Imbituba, o qual inclui a biota marinha, qualidade da água do mar e sedimentos

marinhos. “A dragagem é uma atividade comum aos portos do mundo, porém isso não quer dizer que ela possa ocorrer sem o devido cuidado e atenção com o meio ambiente” ressalta Camila Amorim, Analista de Oceanografia do Departamento de Saúde, Segurança e Meio Ambiente da SCPAR Porto de Imbituba.

Conforme explica Marcos

Juliano de Souza, Fiscal do contrato de dragagem e atuante no Departamento de Engenharia e Infraestrutura da SCPAR Porto de Imbituba, “a dragagem de um canal portuário se refere ao processo de remoção de sedimentos, detritos, argila, elementos da própria natureza trazidos pela corrente marítima e que acabam parando no leito das praias e entrando na área portuária; isso acaba fazendo que a área de navegabilidade perca profundidade, dificultando a entrada de navios no porto. Desta maneira e para manter ou aumentar a profundidade do canal portuário, a dragagem é fundamental para certificar a qualidade e as condições de navegabilidade das embarcações”.

A dragagem de manutenção terá como foco principal nos próximos meses o canal de acesso do porto, para que as profundidades sejam mantidas.

ATENDENTE É ESFAQUEADO APÓS SE NEGAR A VENDER BEBIDA FIADO NO CARNAVAL

Um atendente de uma barraca de praia foi esfaqueado por um cliente, na manhã dessa terça-feira (13), feriado de Carnaval, na Praia do Rosa (Norte), no bairro Ibiraquera, em Imbituba. Segundo a Polícia Militar (PM), o crime teria sido motivado pelo fato de o trabalhador se negar a vender cerveja para o cliente.

Conforme a PM, a vítima relatou que o autor do crime é morador das proximidades e trabalha em outra barraca na mesma praia. Na manhã dessa terça-feira, a vítima trabalhava quando o homem chegou no local e bebeu duas cervejas, ficando de efetuar o pagamento depois. Após alguns minutos, ele teria retornado ao estabelecimento e pedido mais uma bebida. Ao ser informado que deveria

acertar o valor da primeira compra, ele puxou a vítima por uma toalha que estava no pescoço e deu um golpe com uma faca de cozinha, que atingiu o ombro do trabalhador.

Após o esfaqueamento, o autor fugiu do local por trilhas da região. A PM realizou buscas para tentar localizar o homem, mas,

nenhum suspeito foi encontrado.

A vítima foi encaminhada ao Hospital São Camilo, em Imbituba, pelo Corpo de Bombeiros e, em seguida, foi transferida ao Hospital Nossa Senhora da Conceição, em Tubarão. A arma utilizada no crime foi entregue aos policiais por uma testemunha.



ESTAMOS CONTRATANDO

- Mestre de cabotagem (MCB)
- Marinheiro nacional de máquinas (MNM)
- Moço de convés (MOC)
- Marinheiro de convés (MNC)

Requisitos:

- CIR Atualizada

Enviar currículo para:

- rh@rplocacao.com.br
- 48 99652-1357



RP DRAGAGEM
MANUTENÇÃO E LOCAÇÕES

IPTU 24

IMBITUBA

ATÉ
28/02

COTA ÚNICA
COM DESCONTO DE

20%

O pagamento também pode ser realizado em 5 parcelas, com o primeiro vencimento também em 28/02/2024.

Acesse o QR Code
ao lado e emita
a sua guia de
pagamento do IPTU
Imbituba 2024:



Os boletos também podem ser retirados na sede da Prefeitura de Imbituba, no Setor de Tributação.



PREFEITURA DE
IMBITUBA

FAZENDO A DIFERENÇA NA VIDA DAS PESSOAS